



**MEDACROSS**  
FREE CARE AND COACHING



**BILANCIO  
SOCIALE  
2022**

# Contenuti

---

- 03** — **Lettera del Presidente**
- 04** — **Informazioni sull'associazione**
- 05** — **Governance**
- 06** — **Codice etico**
- 07** — **Organigramma**
- 08** — **Personale**
- 09** — **Stakeholders**
- 10** — **Numeri del 2022**
- 11** — **Gestione fondi**
- 12** — **Ripartizione progetti**
- 13** — **Entrate 2022**
- 14** — **Uscite 2022**
- 15** — **Bilancio economico**

# LETTERA DEL PRESIDENTE

Carissimi sostenitori,

Il 2022 è stato un anno positivo per MedAcross che ha visto il consolidamento delle attività in Myanmar e l'ampliamento dell'assistenza nei campi profughi nei dintorni di Hargeisa nel Somaliland; quest'ultimo progetto interamente finanziato dalla Fondazione Specchio dei tempi della Stampa di Torino. Tutto questo è stato realizzato malgrado il contesto politico, che rimane estremamente difficile in entrambi i paesi. Nel primo in particolare, la guerra civile ha ormai raggiunto il Tanintharyi, la regione più a sud del Myanmar, dove interveniamo fornendo assistenza sanitaria alla popolazione delle regioni rurali. Poiché spesso non è possibile svolgere direttamente l'attività, oltre al servizio di telemedicina, già attivo dall'anno passato, nel 2022 sono stati formati dallo staff locale operatori sanitari volontari provenienti dai villaggi meno accessibili. Gli operatori possono aiutare a provvedere ai bisogni della popolazione locale anche quando le nostre cliniche mobili non riescono a muoversi liberamente sul territorio. Fin dal 2022 MedAcross ha continuato a fornire assistenza ai profughi birmani fuggiti in Thailandia a causa del conflitto mediante l'implementazione di un servizio di clinica mobile nei dintorni di Ranong, al confine con il Myanmar. Nel Somaliland, invece, alla costante minaccia dei gruppi islamici, si aggiunge la ribellione delle regioni al confine con il Puntland. Qui, i medici del MAS Hospital, l'Ospedale Italiano in parte finanziato da MedAcross, hanno progressivamente esteso l'attività di assistenza ai bambini dei campi profughi e sono state avviate campagne di sensibilizzazione alle più comuni malattie infettive.

Tutto questo è stato possibile grazie ai nostri donatori, piccoli e grandi, e alla dedizione di uno staff giovane e motivato. Oltre a Erika Vitale, ormai da 10 anni Program Manager di tutti i progetti MedAcross, vorrei ricordare Vittoria Brucoli con noi dal 2020, che ha contribuito a rafforzare la nostra partecipazione ai bandi competitivi - una fonte di finanziamento importante per le ONG - e Jessica Genova, project manager del Somaliland che ha saputo guidare un progetto di non facile realizzazione. Come sempre ricordo che anche un piccolo contributo può salvare una vita. Con il tuo aiuto si può fare di più!



**PROF. DANIELE REGGE**

**PRESIDENTE MEDACROSS**



**MEDACROSS**  
FREE CARE AND COACHING

## INFORMAZIONI SULL'ASSOCIAZIONE

MedAcross è un'**organizzazione** apolitica e aconfessionale, creata allo scopo di fornire **aiuti umanitari** promuovendo il miglioramento delle condizioni di vita delle popolazioni bisognose.

MedAcross opera in sintonia con gli indirizzi delle leggi sulla "Cooperazione con i paesi in via di sviluppo" e svolge le sue attività nei seguenti ambiti:

- realizzazione di strutture sanitarie nelle aree svantaggiate del mondo;
- promozione gemellaggi per lo sviluppo delle tematiche sanitarie e di cooperazione;
- formazione di personale tecnico sanitario e di cooperazione internazionale;
- attivazione di collaborazioni con enti con obiettivi analoghi al fine di aumentare l'impatto dei progetti.

MedAcross crede che la **salute** sia un **diritto** di tutti e per questo si impegna per fornire le cure sanitarie alle persone in paesi a basso sviluppo e in territori in cui i presidi medici sono scarsi.

I progetti messi in atto da MedAcross si concentrano in **territori di confine**, poco presidiati dalla cooperazione internazionale.

In questi luoghi MedAcross focalizza la sua attenzione verso gruppi di persone emarginate e particolarmente fragili come:

- bambini che vivono nei campi profughi in Somaliland
- migranti interni che vivono nelle zone rurali del Myanmar
- migranti illegali birmani che vivono e lavorano in Thailandia

Ogni attività di MedAcross è realizzata seguendo gli **Obiettivi di Sviluppo Sostenibile** promossi dalle Nazioni Unite, in particolare nei seguenti punti:

- 3 - Salute e benessere
- 5 - Uguaglianza di genere
- 10 - Ridurre le disuguaglianze
- 17 - Partnership per gli obiettivi

# GOVERNANCE

Il processo decisionale di MedAcross è regolato dall'Assemblea dei Soci e dal Consiglio Direttivo.

L'**Assemblea dei Soci** è formata da 14 membri e nel 2022 si è riunita in data 23 maggio 2022 per analizzare le attività e i risultati dell'anno trascorso ed organizzare le funzioni e i progetti di quello corrente, approvare il bilancio dell'anno concluso e di quello previsionale dell'anno successivo.

Il **Consiglio Direttivo** è costituito da 7 membri, che si riuniscono circa una volta al mese per definire le attività operative dei progetti. Nel 2022 il Consiglio Direttivo si è riunito in forma telematica e/o di persona nove volte.

I documenti che caratterizzano l'identità di MedAcross sono:

- **Statuto** che attesta le facultà dell'associazione e i modi in cui essa agisce al fine di perseguire gli scopi di cooperazione sanitaria.
- **Atto costitutivo** in cui sono definiti i valori espressi in ogni attività dell'organizzazione.
- **Codice Etico** e di condotta che regola il comportamento delle persone che rappresentano MedAcross attraverso una serie di valori condivisi.

Oltre ai sopracitati organi di governo, MedAcross ha costituito un **Comitato Tecnico Scientifico**, che si occupa di monitorare il livello di formazione medica dello staff sanitario di progetto, attraverso training, corsi di formazione e confronti su base volontaria.

Nel 2022 il Consiglio Direttivo ha guidato l'ingresso di MedAcross in Somaliland e in Thailandia, mantenendo la gestione dei progetti in Myanmar in un complicato periodo di crisi diffusa. L'espansione delle attività è stata promossa da un'attenta analisi dei paesi, dialogo con i partner presenti nei territori e con i donatori.

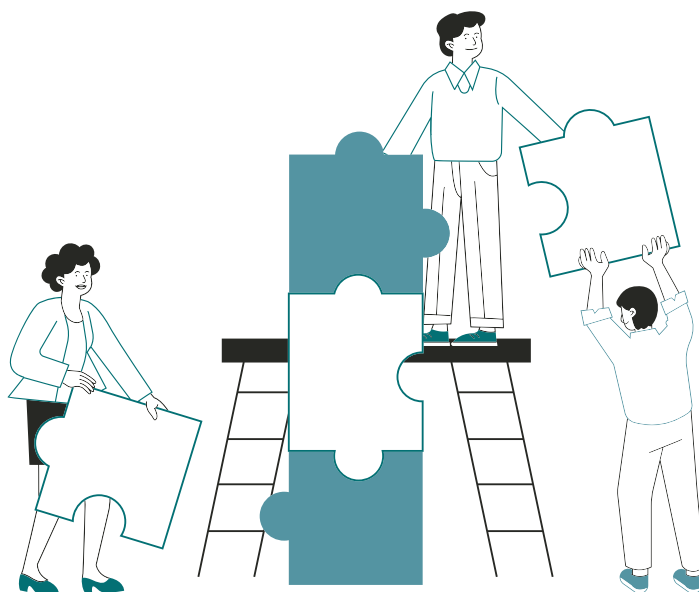



**MEDACROSS**  
FREE CARE AND COACHING

## CODICE ETICO E DI CONDOTTA

Dallo scorso anno, MedAcross ha adottato un Codice Etico che contiene i **principi** e le regole **da rispettare** per tutti coloro che lavorano per l'organizzazione. Tale codice **regolamenta i rapporti** che l'organizzazione ha **con gli stakeholder**, fornendo una bussola valoriale per i membri dello staff sparsi in tre continenti.

Il Codice Etico è un documento consultabile da tutti in ogni momento ed è **pubblicato sul sito** di MedAcross. È stato inoltre istituito un **Organismo di Vigilanza, per garantire l'applicazione dei principi del codice** e la gestione delle misure sanzionatorie nel caso le regole non vengano rispettate.

Il Codice Etico norma le relazioni esterne ed interne dell'organizzazione, quali:

- relazioni con i beneficiari, che devono essere coinvolti nella creazione dei progetti;
- relazioni con i partner, stabilite sul principio di mutuo aiuto, di condivisione di valori e anche evitandorapporti di dipendenza;
- relazioni con i donatori, improntati sulla correttezza e trasparenza delle attività e dell'uso dei finanziamenti;
- relazioni con i fornitori, con cui si devono condividere principi valoriali che permettano un rapporto di fiducia;
- relazioni con i collaboratori e i volontari basata sulla condivisione di valori imprescindibili e sulla consapevolezza di impersonare i principi di MedAcross, durante il proprio lavoro;
- relazioni con i media, che devono rispettare principi di verità e rispettose della dignità della persona;
- relazioni con le autorità, con cui MedAcross si impegna a fornire la massima collaborazione, nel rispetto delle leggi.



**MEDACROSS**  
FREE CARE AND COACHING

# ORGANIGRAMMA DELL'ASSOCIAZIONE

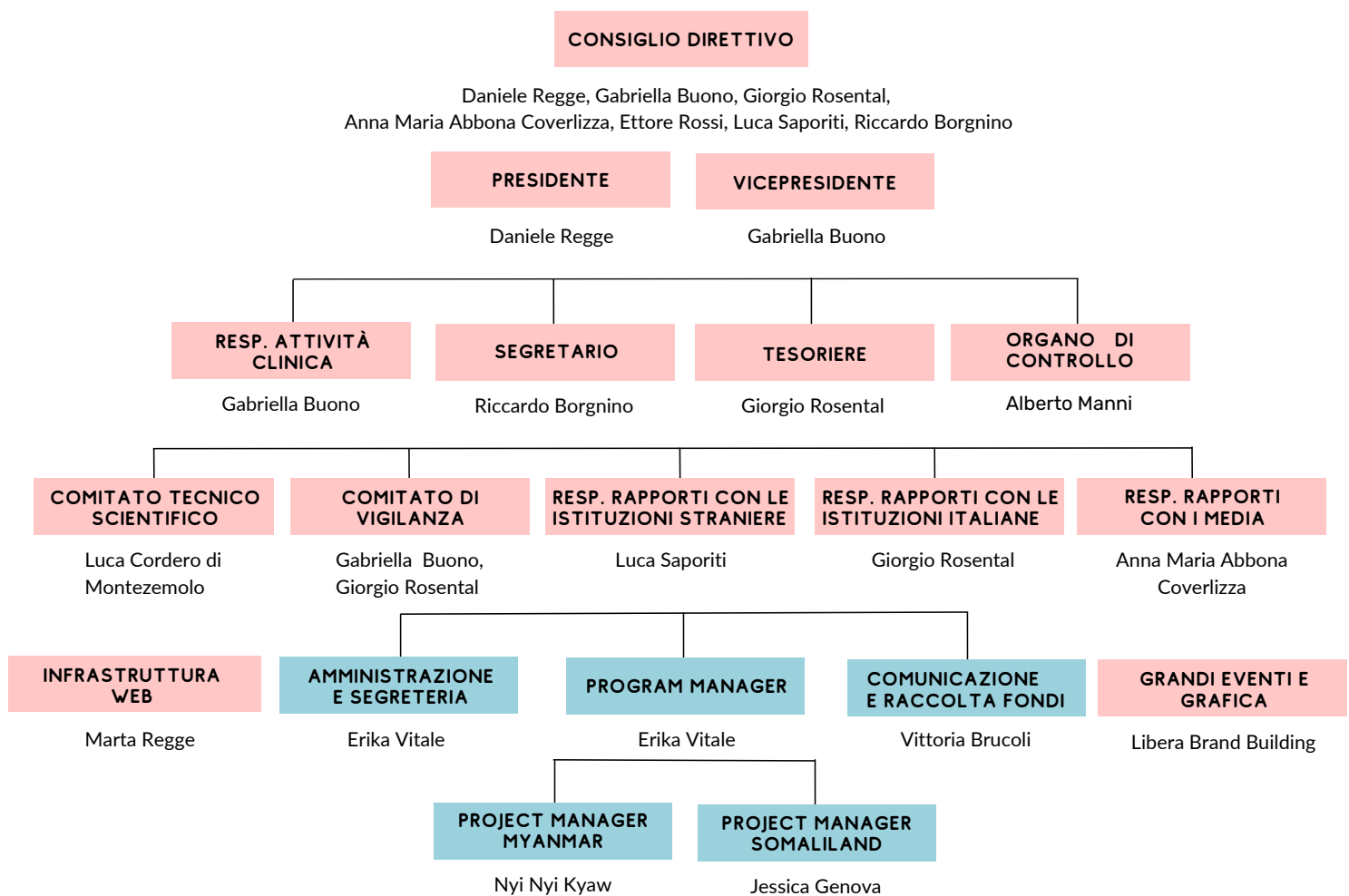

Personale non retribuito

Personale retribuito

# PERSONALE

MedAcross dedica particolare attenzione alla cura del suo personale, accorciando le distanze fisiche attraverso un dialogo aperto e una collaborazione basata sul rispetto della persona anche al di fuori del ruolo professionale. MedAcross promuove un clima di **partecipazione e confronto**, valorizzando le **diverse culture** e creando momenti di interazione tra professionisti che vivono in paesi diversi.

La **composizione del personale** MedAcross è distribuita nel seguente modo:

- 2 contratti di collaborazione continuativa in Italia
- 24 contratti a progetto in Myanmar e Somaliland

## 88%

del personale è locale

## 65%

del personale è femminile

## 28

età media dello staff MedAcross

Il personale birmano, thailandese e somalo è una parte insostituibile della nostra squadra globale. La loro dedizione, competenza e conoscenza delle realtà locali sono fondamentali per il successo delle nostre missioni sanitarie in tutto il mondo.

Lavorare con personale locale su progetti sanitari in contesti remoti e con minoranze migranti ci permette di comprendere usanze tradizionali e di limitare le incomprensioni culturali e linguistiche dei nostri pazienti.

Continueremo a **investire nello sviluppo** e nell'empowerment di questo **personale**, riconoscendo che la diversità culturale è una risorsa preziosa nel perseguimento della nostra missione tesa a migliorare la salute e il benessere delle comunità più bisognose.



# STAKEHOLDER

Regoliamo i rapporti con gli stakeholder secondo i valori di **responsabilità e trasparenza** stabiliti nel nostro Statuto, che comprendono:

- condivisione dei principi etici, della mission dell'organizzazione e degli obiettivi delle attività;
- assenza di finalità di lucro relativamente alle attività condivise;
- competenza e affidabilità;
- disponibilità alla coprogettazione e alla cogestione.

Esistono molti enti che rendono possibile il nostro lavoro:

- **ASSOCIATI** sono fondamentali per supportare le attività;
- **CONSULENTI** forniscono un contributo professionale su tematiche di riferimento;
- **ISTITUZIONI** cooperano alla realizzazione di progetti di sviluppo;
- **ONG** realizzano con MedAcross i progetti, al fine di aumentare il benessere dei beneficiari;
- **MEDIA** contribuiscono alla sensibilizzazione sul tema del diritto alla salute.

Nel 2022 abbiamo collaborato attivamente con i seguenti **partners**:

Fondazione La Stampa-Specchio dei tempi  
 Fondazione Buono Lopera  
 Religieuses de Notre Dame des Missions  
 Mohamed Aden Sheik Children Teaching Hospital  
 UN Women  
 Intesa San Paolo Fondo Beneficenza  
 Tavola Valdese  
 Città di Torino  
 Provincia Autonoma di Trento  
 Libera Brand Building  
 Bebit The Creative Digital Company  
 Marta Regge  
 Istituto Oikos Onlus  
 Moses Onlus  
 Progetto Continenti  
 Diocesan Social Action Center  
 St. Louis Hospital  
 Università degli Studi di Torino

Kawthaung General Hospital  
 Ministero della Salute del Somaliland  
 Studio Futura  
 GlobalGiving  
 Torino World Affairs Institute  
 Associazione Italiana Insegnanti di Geografia  
 In.Alpi S.P.A.  
 Maison Siccardi  
 Associazione Sportidea Caleidos  
 Emporium APS  
 Conserveria Pastis



# I NUMERI DEL 2022

**7.848**

pazienti curati nel  
mondo

**3.389**

persone  
sensibilizzate nelle  
comunità migranti

**5.376**

kit di prevenzione  
sanitaria distribuiti nel  
mondo



La **migrazione** è un **fenomeno globale** in aumento, con migliaia di persone che si spostano attraverso confini e regioni in cerca di migliori opportunità di vita. Questo movimento presenta sfide significative per la salute pubblica, in quanto i migranti spesso affrontano **barriere nell'accesso ai servizi sanitari** sia per problemi di mobilità e/o per natura logistica e linguistica (spesso i migranti non conoscono la rete di servizi presenti in un territorio per loro nuovo).

I progetti di cooperazione sanitaria per migranti attivati da MedAcross hanno contribuito a migliorare l'accesso ai servizi sanitari essenziali per le popolazioni migranti nel territorio di confine tra Myanmar e Thailandia e in Somaliland. In queste aree abbiamo utilizzato lo strumento delle **Cliniche Mobili**, testato da diversi anni nelle zone rurali birmane per far fronte a problemi distinti:

- l'assistenza ai birmani che stanno migrando in Thailandia per motivi legati alla precaria situazione socio-politica del loro paese e che li spinge a trasferirsi in modo illegale nelle nazioni confinanti.
- il sostegno sanitario ai bambini che vivono nei campi profughi della periferia di Hargeisa, nel territorio desertico del Somaliland.

Abbiamo pertanto riscontrato che il **coinvolgimento delle comunità migranti** stesse è indispensabile per il successo consolidato di tali iniziative. La collaborazione, la pianificazione a lungo termine e il finanziamento sostenibile sono fondamentali per affrontare le sfide in corso e garantire che i migranti abbiano accesso ai servizi sanitari di cui hanno bisogno.

## GESTIONE PROGETTI

**87%**

FONDI DESTINATI AI PAZIENTI

**8%**

COSTI DI GESTIONE

**5%**

SPESA PER RACCOLTA FONDI

# RIPARTIZIONE PROGETTI

## 25%

dei fondi è utilizzato per curare i bambini che vivono nei campi profughi in Somaliland.

## 54%

dei fondi è impiegato per curare i pazienti che vivono nel sud del Myanmar, colpiti dalla crisi socio-politica.

## 6%

dei fondi garantisce un'assistenza continuativa ai pazienti affetti da AIDS e alle loro famiglie

## 15%

dei fondi è destinato a curare i migranti birmani in Thailandia esclusi dal servizio sanitario



Nel 2022 MedAcross ha compiuto un grande salto in **avanti, passando dalla gestione di più progetti** di cura sanitaria localizzati nella medesima area nel sud del **Myanmar**, a coordinare anche progetti in **Thailandia** e in **Somaliland**. È aumentato considerevolmente il lavoro con i partner nei diversi paesi, mentre l'attenzione alla logistica dei vari paesi ha richiesto necessità specifiche.

I medici del Consiglio Direttivo e la Responsabile dei programmi MedAcross hanno compiuto vari **viaggi perlustrativi** per analizzare la situazione thailandese e del Somaliland dal punto di vista sanitario, sociale, migratorio, ecc.

Abbiamo optato per **focalizzare** sempre di più le nostre **attività** sul **sostegno** locale ai **migranti**, identificati come uno dei gruppi più fragili dal punto di vista socio-economico, le cui ricadute si riflettono sul loro stato di salute in una spirale che rende queste persone sempre più escluse dalla società in cui vivono.

# COMPOSIZIONE ENTRATE 2022

Dettaglio fondi ricevuti:

Fondazione Specchio dei Tempi	173.040€
Donatori individuali	129.781€
Provincia di Trento	22.449€
Città di Torino	21.000€
Intesa San Paolo	18.577€
Inalpi S.P.A.	5.000€
5x1000 anno 2021	5.771€
UNWOMEN (progetto con Istituto Oikos)	15.197€

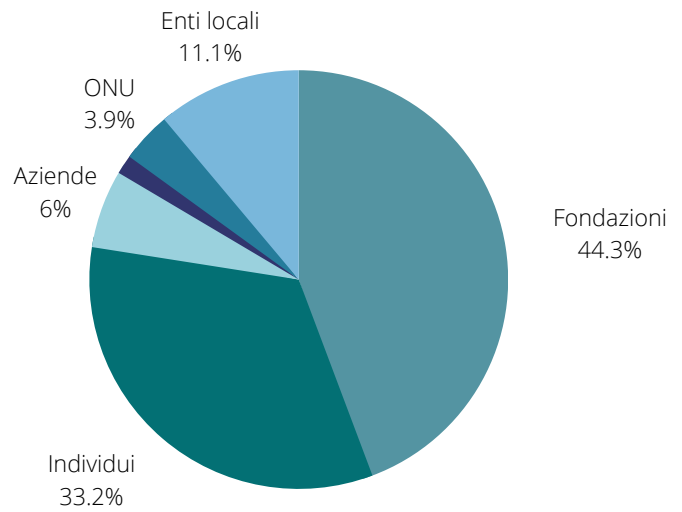

## ANDAMENTO RACCOLTA FONDI

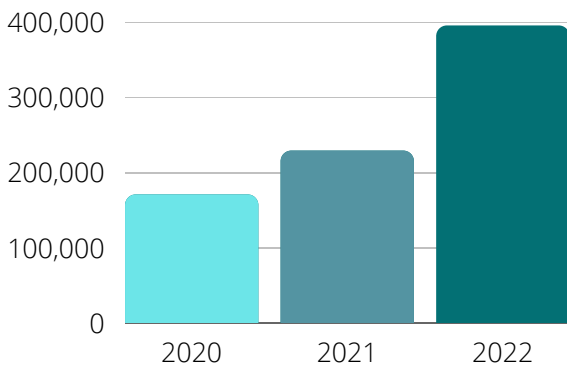

Con l'apertura di due progetti in Somaliland e Thailandia, la gestione delle spese è stata coordinata in stretta relazione con i partner di progetto e con i finanziatori. È proseguita la candidatura di progetti a bandi di fondazioni, nazionali ed internazionali, e la gestione di eventi di raccolta fondi online ed offline, focalizzate su progetti ed obiettivi specifici.



# COMPOSIZIONE USCITE 2022

Dettaglio delle principali spese sostenute:

Medicine per pazienti	84.568€
Personale medico	122.814€
Formazione	2.182€
Utilizzo cliniche mobili	6.981€
Supporto pazienti HIV+	23.037€
Gestione clinica	17.831€
Coordinamento logistico	45.650€
Attività in loco	52.087€
Raccolta fondi	20.470€
Amministrazione uffici	32.289€

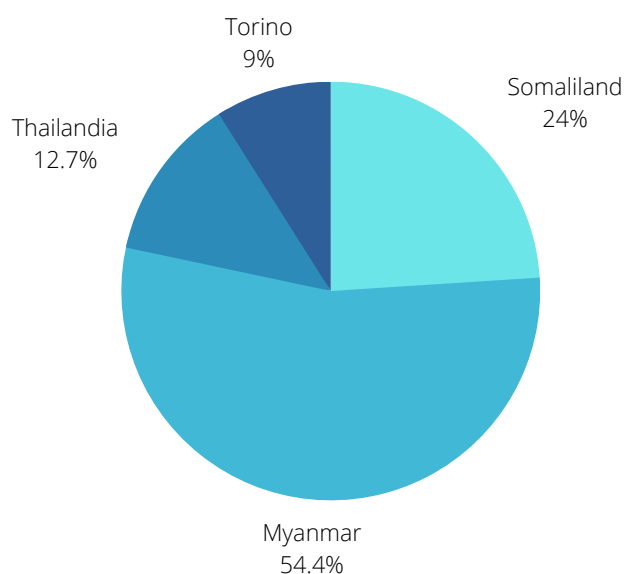

# NUMERO DI PAZIENTI VISITATI

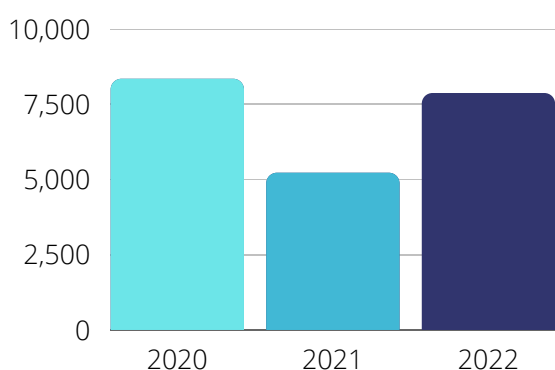

MedAcross ha concentrato le visite mediche sui progetti di Clinica Mobile nei tre paesi target, focalizzando l'aiuto verso le comunità più svantaggiate perché distanti dai presidi sanitari. In questo grafico non sono calcolate le persone che hanno goduto dei programmi di prevenzione in Myanmar e Somaliland. La Clinica di Kawthaung inoltre è stata aperta solo per i primi 4 mesi del 2022 per via delle restrizioni imposte dalla giunta militare.



## RENDICONTO GESTIONALE 2022

ONERI E COSTI	2022	2021
<b>A) Costi e oneri da attività di interesse generale</b>		
1. Spese per acquisti, personale e gestione clinica	298.791	118.508
2. Logista e coordinamento e spese viaggio	45.650	30.292
3. Godimento beni di terzi	4.397	-
3. Ammortamenti	6.312	7.059
<b>Totale</b>	<b>355.150</b>	<b>155.859</b>
<b>B) Costi e oneri da attività diverse</b>	-	-
<b>C) Costi e oneri da attività di raccolta fondi</b>		
1. Oneri per raccolte fondi abituali	20.470	462
<b>Totale</b>	<b>20.470</b>	<b>462</b>
<b>D) Costi e oneri da attività finanziarie e patrimoniali</b>		
1. Su rapporti bancari	2.390	1.246
2. Altri oneri	2.226	0
<b>Totale</b>	<b>4.616</b>	<b>1.246</b>
<b>E) Costi e oneri di supporto generale</b>		
1. Materie prime, sussidiarie, di consumo e di merci	1.045	2.243
2. Servizi	1.262	2.801
3. Godimento beni terzi	0	1.500
4. Personale	22.138	30.751
5. Ammortamenti	2.453	261
6. Costi diversi	774	
<b>Totale</b>	<b>27.673</b>	<b>37.556</b>
<b>Totale oneri e costi</b>	<b>407.909</b>	<b>195.124</b>

PROVENTI E RICAVI	2022	2021
<b>A) Ricavi, rendite e proventi da attività di interesse generale</b>		
1. Contributi e donazioni da enti privati	328.231	213.217
2. Proventi del 5 per mille	5.772	5.695
		0
		0
<b>Totale</b>	<b>334.003</b>	<b>218.912</b>
<b>Avanzo/disavanzo attività di interesse generale</b>	<b>-21.147</b>	<b>63.053</b>
<b>B) Ricavi, rendite e proventi da attività diverse</b>	<b>2.491</b>	<b>9.406</b>
<b>C) Ricavi, rendite e proventi da attività di raccolta fondi</b>		
1. Proventi da raccolta fondi abituali	56.343	0
2. Proventi da raccolte fondi occasionali	590	-
3. Altri proventi	0	0
<b>Totale</b>	<b>56.933</b>	<b>0</b>
<b>Avanzo/disavanzo attività di raccolta fondi</b>	<b>36.463</b>	<b>-462</b>
<b>D) Ricavi, rendite e proventi da attività finanziarie e patrimoniali</b>		
1. Proventi su cambi	1.223	0
<b>Totale</b>	<b>1.223</b>	<b>0</b>
<b>Avanzo/disavanzo attività finanziarie e patrimoniali</b>	<b>-3.393</b>	<b>-1.246</b>
<b>E) Proventi di supporto generale</b>		
<b>Totale proventi e ricavi</b>	<b>394.648</b>	<b>228.317</b>
<b>Avanzo /disavanzo d'esercizio prima delle imposte</b>		
Imposte	1.935	1.283
<b>Avanzo /- disavanzo d'esercizio</b>	<b>-15.195</b>	<b>31.911</b>

Il presente bilancio è veritiero e corretto e risponde alle scritture contabili

Torino,

Per il Consiglio Direttivo  
Il Presidente

(F.to Daniele Regge)

**MEDACROSS Onlus**

Sede in Torino, Corso Re Umberto n. 2

C.F. 97809930015

Fondo dotazione euro 1.400

Iscritta all'Anagrafe delle Onlus della Agenzia delle entrate - Direzione Regione del Piemonte

**Rendiconto al 31 dicembre 2022****STATO PATRIMONIALE**

<b>ATTIVO</b>			<b>ESERCIZIO 2022</b>	<b>ESERCIZIO 2021</b>
<b>B Immobilizzazioni</b>				
I <i>Immateriali</i>			2.400,00	
Sito Internet	3.000,00			
Fondo ammortamento	-600,00			
II <i>Materiali</i>			11.806,41	19.972,25
Attrezzature	9.960,00			9.960,00
Personal computer	1.797,40			1.797,40
Autoveicoli	25.249,45			25.249,45
Fondi ammortamento	-25.200,44			-17.034,60
Totale Immobilizzazioni			14.206,41	19.972,25
<b>C Attivo circolante</b>				
II <i>Crediti</i>				
Anticipi a fornitori	0,00			235,20
Depositi cauzionali (*)	2.600,00			2.600,00
Crediti diversi	0,00			3.606,00
Erario				194,00
	<i>Totale</i>		2.600,00	6.635,20
*(durata superiore a 12 mesi)				
IV <i>Disponibilità liquide</i>				
1. Depositi bancari e postali	122.746,51			113.124,81
2. Denaro e valori in cassa	9,02			250,95
	<i>Totale</i>		122.755,53	113.375,76
Totale Attivo circolante			<b>125.355,53</b>	<b>120.010,96</b>
<b>D Ratei e risconti</b>				
Ratei e risconti attivi			9,18	250,86
<b>TOTALE ATTIVO (A+B+C+D)</b>			<b>139.571,12</b>	<b>140.234,07</b>
<b>PASSIVO</b>				
<b>A Patrimonio netto</b>				
I <i>Fondo di dotazione dell'ente</i>				
Fondo di dotazione	1.400,00			1.400,00
Avanzi di gestione rinviati a nuovo	136.881,19			104.970,44
Avanzo/ disavanzo di gestione	-15.195,28			31.910,75
Tot. Patrimonio netto			<b>123.085,91</b>	<b>138.281,19</b>
<b>B Fondi per rischi e oneri</b>			0,00	0,00
<b>C Trattamento di fine rapporto di lavoro subordinato</b>			0,00	0,00
<b>D Debiti</b>				
Debiti verso fornitori			91,96	1.830,00
Debiti tributari			2.637,40	0,00
Debiti verso istituti di previdenza e di sicurezza sociale			3.101,41	5,44
Altri debiti			10.654,44	117,44
TOT. Debiti			<b>16.485,21</b>	<b>1.952,88</b>
<b>E Ratei e risconti</b>			0,00	0,00
<b>TOTALE PASSIVO (A+B+C+D+E)</b>			<b>139.571,12</b>	<b>140.234,07</b>



## RELAZIONE DI MISSIONE

### 1 - NOTAZIONI PRELIMINARI

Il Bilancio dell'esercizio chiuso il 31 dicembre 2022, corredato della presente Relazione di missione, corrisponde alle risultanze delle scritture contabili regolarmente tenute ed è redatto conformemente alle disposizioni del Codice Civile e alle indicazioni contenute nei principi contabili emanati dal Consiglio Nazionale dei Dottori Commercialisti e degli Esperti contabili in materia di enti non commerciali, nel rispetto del principio della chiarezza e con l'obiettivo di rappresentare in modo veritiero e corretto la situazione patrimoniale e finanziaria ed il risultato dell'esercizio.

#### Disapplicazione di disposizioni legislative

Nell'esercizio in rassegna non si sono verificati casi eccezionali che comportassero l'obbligo di derogare ai criteri ordinari per la redazione e la rappresentazione veritiera e corretta della situazione patrimoniale e finanziaria della Società nonché del risultato economico dell'esercizio.

#### Criteri generali di valutazione e principio di continuità di applicazione dei medesimi

La valutazione delle voci di Bilancio è stata fatta ispirandosi a criteri generali di prudenza e di competenza nella prospettiva di continuazione dell'attività nonché tenendo conto, ove possibile, della funzione economica dell'elemento dell'attivo e del passivo considerato.

In applicazione del principio di prudenza non sono stati iscritti profitti non realizzati mentre le perdite riconosciute, anche se non definitivamente realizzate, sono comunque state contabilizzate in Bilancio.

L'applicazione del principio di competenza ha comportato l'identificazione, la misurazione e la correlazione dei costi ai ricavi dell'esercizio anche in mancanza della loro manifestazione numeraria (incasso e/o pagamento).

#### Moneta di conto

Il presente Bilancio è stato redatto in unità di euro secondo il principio dell'arrotondamento. Conseguentemente per effetto degli arrotondamenti degli importi all'unità di euro, può accadere che in taluni prospetti, contenenti dati di dettaglio, la somma dei dettagli differisca dall'importo esposto nella riga di totale.

## 2 - CRITERI SPECIFICI DI REDAZIONE E VALUTAZIONE DI BILANCIO

### Criteri di valutazione

I criteri contabili utilizzati per la valutazione delle voci del bilancio al 31.12.22 sono conformi a quanto disposto principi contabili emanati dal Consiglio Nazionale dei Dottori Commercialisti e degli Esperti contabili in materia di enti non commerciali, nel rispetto del principio della chiarezza e con l'obiettivo di rappresentare in modo veritiero e corretto la situazione patrimoniale e finanziaria dell'associazione.

La valutazione delle voci di bilancio è stata operata ispirandosi a criteri generali di prudenza e competenza, nella prospettiva della continuazione dell'attività.

Tutti i valori riportati nella presente Relazione di missione sono espressi in unità di euro. In particolare, i criteri di valutazione adottati nella formazione del bilancio sono stati i seguenti.

## ATTIVO CIRCOLANTE

### IMMOBILIZZAZIONI MATERIALI

Sono iscritte al costo di acquisto comprensivo dei costi accessori di diretta imputazione rettificato, per quelli di durata limitata nel tempo, degli ammortamenti calcolati in ogni esercizio in relazione alla residua possibilità media di utilizzazione ed all'intensità dell'utilizzo.

Le immobilizzazioni non sono mai state oggetto di rivalutazioni monetarie (in base a specifiche disposizioni di Legge) nè di rivalutazioni economiche e/o da fusione.

Sono iscritte al costo di acquisto comprensivo dei costi accessori di diretta imputazione rettificato, per quelli di durata limitata nel tempo, degli ammortamenti calcolati in ogni esercizio in relazione alla residua possibilità media di utilizzazione ed all'intensità dell'utilizzo.

**Ammortamenti**

Il valore contabile dei beni, raggruppati in classi omogenee per natura ed anno di acquisizione, viene ripartito tra gli esercizi nel corso dei quali gli stessi verranno presumibilmente utilizzati.

Tale procedura è attuata mediante lo stanziamento sistematico di quote di ammortamento corrispondenti a piani prestabiliti, formati al momento dell'entrata in funzione dei beni, con riferimento alla presunta residua possibilità di utilizzazione dei beni stessi.

**Crediti**

I crediti sono iscritti secondo il loro presumibile valore di realizzo rappresentato dal loro valore nominale.

**Disponibilità liquide**

Le disponibilità liquide comprendono le giacenze di cassa e i saldi creditori verso le banche; sono esposte al valore nominale.

**Ratei e Risconti**

I ratei e risconti sono costituiti da quote di costi o proventi, comuni a due o più esercizi.

Essi rispondono e realizzano il principio di correlazione dei costi e dei ricavi in ragione di esercizio e su base temporale.

**Debiti**

I debiti sono iscritti in bilancio al loro valore nominale.

Non esistono debiti assistiti da garanzie reali su beni dell'associazione.

**Proventi ed oneri**

I Proventi per erogazioni di terzi, per prudenza, sono iscritti in base al criterio della corresponsione.

**Imposte correnti**

Le imposte correnti sono iscritte sulla base di una stima degli oneri di imposta da assolvere in applicazione della vigente normativa fiscale e riguarda esclusivamente l'Irap.

**3 - CRITERI DI CONVERSIONE**

Il Bilancio è redatto in euro e non ci sono valori espressi in valute diverse.

**4 - COMMENTO ALLE PRINCIPALI VOCI DELL'ATTIVO****B) I - Immobilizzazioni immateriali**

Si espongono il dettaglio e la movimentazione della voce in esame:

	CONSISTENZA ESERCIZIO PRECEDENTE
	SITO INTERNET
COSTO STORICO	-
RIVALUTAZIONE	
SVALUTAZIONE	
FONDO AMMORT.	-
<b>Valore contabile residuo al 31.12.2021</b>	-
	VARIAZIONI NELL'ESERCIZIO
RICLASSIFICAZIONE	
ACQUISIZIONI	3.000
ALIENAZIONI	
RIVALUTAZIONI	
SVALUTAZIONI	
QUOTE AMMORT.	600
ALTRE	
<b>Valore contabile residuo al 31.12.2022</b>	<b>2.400</b>

## B) II - Immobilizzazioni materiali

Si espongono il dettaglio e la movimentazione della voce in esame:

	AUTOMEZZI	ATTREZZATURE	PERSONAL COMPUTER
COSTO STORICO	25.249	9.960,0	1.797,4
RIVALUTAZIONE			
SVALUTAZIONE			
FONDO AMMORT.	15.781	747,0	506,7
<b>Valore contabile residuo al 31.12.2021</b>	<b>9.469</b>	<b>9.213,0</b>	<b>1.290,7</b>
RICLASSIFICAZIONE			
ACQUISIZIONI			
ALIENAZIONI			
RIVALUTAZIONI			
SVALUTAZIONI			
QUOTE AMMORT.	6.312	1.494,00	359,00
ALTRE			
<b>Valore contabile residuo al 31.12.2022</b>	<b>3.157</b>	<b>7.719,00</b>	<b>931,70</b>

## C) II - Crediti

Si espongono il dettaglio e la variazione della voce in esame:

DESCRIZIONE	31.12.2022		31.12.2021	
	ENTRO	OLTRE	ENTRO	OLTRE
- Erario			194,00	
- Cauzioni		2.600,00		2.600,00
- Crediti diversi			3.841,20	
<b>Totale</b>	<b>-</b>	<b>2.600,00</b>	<b>4.035,20</b>	<b>2.600,00</b>

## C) IV - Disponibilità liquide

Si espongono il dettaglio e la variazione della voce in esame:

	31.12.2022	31.12.2021
Cassa:	9	250,95
Depositi bancari e postali:	122.747	113.124,81
<b>Totale</b>	<b>122.756</b>	<b>113.375,76</b>

Il saldo rappresenta le disponibilità liquide e l'esistenza di numerario e di valori alla data di chiusura dell'esercizio. L'importo effettivo dei depositi bancari è stato verificato sulla base di appositi prospetti di riconciliazione.

#### D) Ratei e risconti

Misurano oneri la cui competenza è posticipata rispetto alla manifestazione numeraria e/o documentale; essi prescindono dalla data di pagamento dei relativi oneri, comuni a due o più esercizi e ripartibili in ragione della competenza temporale.

La composizione della voce è così dettagliata:

##### Risconti attivi

Si espongono il dettaglio e la variazione della voce in esame:

DESCRIZIONE	31.12.2022	31.12.2021
Assicurazioni	9	251,00
Spese amministrative	-	79,00
<b>Totale risconti</b>	<b>9</b>	<b>330,00</b>

#### 5 - COMMENTO ALLE PRINCIPALI VOCI DEL PASSIVO

##### A) Patrimonio netto

Il Fondo di dotazione, ammontante ad euro 1.400, si è formato in sede di costituzione dell'Associazione a seguito del versamento di euro 100 effettuato

##### Variazioni intervenute nella composizione e consistenza del patrimonio netto

DESCRIZIONE	CONSIST. INIZIALE AL 01/01/2022		VARIAZIONI INTERVENUTE NELL'ESERCIZIO			CONSIST. FINALE AL 31/12/2022	
			ASSEGNAZ. RISULTATO	ALTRE VARIAZIONI	RISULTATO D'ESERCIZIO		
I - Fondo dotazione	1.400						1.400,00
VIII - Avanzi di gestione rinvii a nuovo	104.970		31.910,75				136.881,19
IX - Avanzo/Disavanzo di gestione	31.911	-	31.910,75		-	15.195,28	- 15.195,28
<b>Totale</b>	<b>138.281</b>		<b>-</b>	<b>-</b>	<b>-</b>	<b>15.195,28</b>	<b>123.085,91</b>

##### D) Debiti

Si espongono il dettaglio e la variazione della voce in esame:

DESCRIZIONE	31.12.2022		31.12.2021	
	ENTRO	OLTRE	ENTRO	OLTRE
<b>Debiti verso fornitori:</b>				
- di partita	92		1.830,00	
<b>Debiti verso ist. di previdenza e sicurezza sociale</b>	3.101		5,44	
<b>Debiti tributari</b>				
- Irap	1.422		-	
- Erario c/ritenute	1.216		-	
<b>Altri debiti:</b>			117,44	
- debiti diversi	10.654		-	
<b>Totale</b>	<b>16.485</b>	<b>-</b>	<b>1.952,88</b>	<b>-</b>

## 6 - RENDICONTO GESTIONALE

Si espongono i dettagli delle voci principali e le informazioni ulteriori.

### A) Ricavi, rendite e proventi da attività di interesse generale

Ripartizione secondo categorie di attività:

EROGAZIONI	31.12.2022	31.12.2021
1. Erogazioni liberali	328.231	213.216,63
2. Proventi del 5 per mille	5.772	5.695,27
<b>Totale</b>	<b>334.003</b>	<b>218.911,90</b>

### A) Costi e oneri da attività di interesse generale

1. Spese per acquisti, personale e gestione missioni	298.791	118.507,65
2. Logista e coordinamento e spese viaggio	45.650	30.291,60
3. Godimento beni di terzi	4.397 -	
3. Ammortamenti	6.312	7.059,36
<b>Totale</b>	<b>355.150</b>	<b>155.858,61</b>

Di seguito si riepiloga il consuntivo delle spese sostenute nell'esercizio suddivise per la gestione dell'ambulatorio di Kawthaung con i fondi trasferiti nel corso del 2022, della missione in Thailandia e per i primi mesi per la gestione dell'ospedale di Hargheisa in Somaliland e dell'assistenza nei campi profughi.

#### Ambulatorio di Kawthaung - Birmania

Spese gestione ambulatorio:

- Personale medico e paramedico	53.748 €
- Formazione	2.062 €
- Farmaci e forniture materiale	57.103 €
- Gestione amministrativa	4.341 €
- Oneri ristrutturazione e manutenzione	302 €
- Utenze	1.800 €
- Spese pulizia	97 €
- Spese sostentamento e trasporti	677 €
- Spese manutenzioni, acquisti ed attrezzature	8.853 €
- Spese affitto e amministrative	6.779 €
- Spese bancarie	7.693 €
- Supporto pazienti	23.037 €
- Vitto a alloggio staff internazionale	1.717 €
<b>Totale</b>	<b>168.208 €</b>

#### Assistenza profughi Ranong - Thailandia

- Personale medico e paramedico	12.581
- Farmaci e forniture materiale	13.517
- Vitto a alloggio staff internazionale	6.750
- Spese trasporti	5.855
- Formazione	120
- Spese affitto e amministrative	467
<b>Totale</b>	<b>39.290</b>

#### Assistenza Somaliland - MAS HOSPITAL

- Personale medico e paramedico	56.485
- Spese trasporti	449
- Assicurazioni	321
- Vitto a alloggio staff internazionale	3.010
- Farmaci e forniture materiale	13.948
<b>Totale</b>	<b>74.213</b>

### C) Ricavi, rendite e proventi da attività di raccolta fondi

	31.12.2022	31.12.2021
1. Proventi da partecipazione bandi	56.343	-
2. Proventi da raccolte fondi occasionali	590	-

---

<b>Totale</b>	<b>56.933</b>	<b>-</b>
---------------	---------------	----------

### C) Costi e oneri da raccolta fondi

	31.12.2022	31.12.2021
1. Materiale pubblicitario e mat consumo	7.148	-
2. Compensi collaboratore	12.834	-
3. Portale ricerca bandi	488	-

---

<b>Totale</b>	<b>20.470</b>	<b>-</b>
---------------	---------------	----------

### E) Costi e oneri di supporto generale

Si espongono il dettaglio e la variazione della voce in esame:

DESCRIZIONE	31.12.2022	31.12.2021
1. Materie prime, sussidiarie, di consumo	1.045	2.243,39
2. Servizi	1.262	2.800,71
3. Godimento beni terzi		1.500,00
4. Personale	22.138	30.750,87
5. Ammortamenti	2.453	261,48
6. Costi diversi	774	

---

<b>Totale</b>	<b>27.673</b>	<b>37.556,45</b>
---------------	---------------	------------------

### Imposte dell'esercizio

Si espongono il dettaglio e la variazione della voce in esame:

DESCRIZIONE	31.12.2022	31.12.2021
Irap	1.935	1.283,00

---

<b>Totale</b>	<b>1.935</b>	<b>1.283,00</b>
---------------	--------------	-----------------

## 7 - PROPOSTA DI DESTINAZIONE DEL RISULTATO DI ESERCIZIO

Signori Soci,

il Bilancio d'esercizio testé esaminato evidenzia un disavanzo di gestione di euro 15,195 che Vi proponiamo di coprire mediante utilizzo della Riserva per avanzi di gestione rinviate a nuovo.

Il su esteso Bilancio riassume tutte le operazioni poste in essere dall'associazione.

Torino, 30 aprile 2023.

Per il Consiglio Direttivo  
Il Presidente  
F.to Daniele Regge

## MEDACROSS Onlus

Sede in Torino, Corso Re Umberto n. 2  
Fondo Dotazione euro 1.400.  
Iscritta Anagrafe delle Onlus - Agenzia delle Entrate  
Codice Fiscale 97809930015

### Relazione del Revisore dei Conti al Bilancio al 31 dicembre 2022

Signori Soci,

ho sottoposto ad esame il bilancio al 31 dicembre 2022, che si compone dello Stato patrimoniale, del Rendiconto gestionale e della Relazione di missione ed è stato trasmesso nei termini per gli accertamenti attinenti alle mie funzioni.

Il Bilancio, presentato alla Vostra approvazione, è stato redatto con chiarezza, nel rispetto delle disposizioni di legge nonché dello statuto della Associazione.

Sinteticamente, i dati dell'esercizio sociale, chiuso al 31 dicembre 2022, si riassumono nei seguenti valori:

#### STATO PATRIMONIALE

##### Attivo

Immobilizzazioni	€	14.206
Attivo circolante	€	125.356
Risconti attivi	€	9
	€	<u>139.571</u>

##### Passivo

Patrimonio netto	€	123.086
Debiti	€	<u>16.485</u>
	€	<u>139.571</u>

#### RENDICONTO GESTIONALE

Ricavi e Costi e oneri da attività di interesse generale	€	-21.147
Ricavi, rendite e proventi da attività diverse	€	2.491
Ricavi e costi attività da raccolta fondi	€	36.463
Ricavi e Costi e oneri da attività finanziarie e patrimoniali	€	-3.393
Costi e oneri di supporto generale	€	-27.673
Avanzo /disavanza d'esercizio prima delle imposte	€	-13.260
Imposte	€	-1.935
Avanzo /- disavanzo d'esercizio	€	-15.195

Nel corso dell'esercizio in commento ho verificato:

- la regolare tenuta della contabilità e degli altri libri e documenti obbligatori e la corretta rilevazione dei fatti di gestione;
- la corrispondenza del bilancio alle risultanze delle scritture contabili.

Tale attività è stata effettuata sulla base di verifiche a campione degli elementi e dei saldi delle voci del bilancio valutando l'adeguatezza e la correttezza dei criteri utilizzati dal Consiglio Direttivo per la predisposizione del bilancio.

Nel corso dell'esercizio ho inoltre vigilato sull'osservanza della legge, dell'atto costitutivo e dello statuto, sul rispetto dei principi di corretta amministrazione ed in particolare sull'adeguatezza dell'assetto organizzativo, amministrativo e contabile adottato dalla Associazione e sul suo concreto funzionamento. In particolare:

- ho ottenuto dal Consiglio Direttivo le informazioni sul generale andamento della gestione e sulla sua prevedibile evoluzione futura;
- ho ottenuto dai responsabili delle varie funzioni le necessarie informazioni per valutare l'assetto organizzativo della Associazione;
- ho partecipato alle riunioni del Consiglio Direttivo, in relazione alle quali, sulla base delle informazioni disponibili, non ho rilevato violazioni della legge e dello statuto, né operazioni manifestamente imprudenti, azzardate, in potenziale conflitto di interesse o tali da compromettere l'integrità del patrimonio sociale;
- e a tale proposito riferisco di non avere particolari rilievi da formulare.

Relativamente al bilancio, Vi preciso che:

- il bilancio è stato redatto in conformità alle norme vigenti, è formato dallo Stato patrimoniale, dal Rendiconto gestionale e dalla Relazione di missione;
- la situazione patrimoniale e finanziaria, così come il disavanzo di gestione, sono dettagliatamente esposti ed illustrati nei documenti sottoposti al Vostro esame ed approvazione, nel rispetto dei canoni di chiarezza e di rappresentazione corretta e veritiera richiesti dalle disposizioni di legge;
- i criteri di valutazione seguiti, conformi sostanzialmente a quelli adottati nella prassi, preventivamente comunicati dal Consiglio Direttivo e da me condivisi, sono quelli esposti in apposito capitolo della Relazione di missione;
- i valori patrimoniali ed economici del bilancio rappresentano la corretta sintesi delle risultanze delle scritture contabili obbligatorie sistematicamente tenute ed aggiornate.

Esprimo, pertanto, parere favorevole all'approvazione del bilancio al 31 dicembre 2022 così come redatto dal Consiglio Direttivo.

Torino, 30 aprile 2023

F.to Alberto MANNI - Revisore Legale